京城日報 朝刊

十八集團軍、突如 重慶軍を急襲！

國共軋轢愈よ深刻化

【上海廿日同盟】重慶來電によれば重慶軍當局は第十八集團軍が突如中央軍に攻撃の火蓋をきり目下双方交戰中なる旨を發表した、右發表は中共の蠢動行動を列擧、軍事委員會が第十八集團軍總司令朱徳に對し即時叛亂行動の停止と原駐地への撤退とを要求したが未だ回答に接しない旨を述べてゐる

重慶側確認

【上海廿日同盟】國共兩軍衝突事件に關する重慶軍當局の發表要旨左の通り

一、第十八集團軍の一部は七月八日拂曉突如山西省南部唐城西北地區の中央軍を急襲、同部隊に武装解除を命じ九日夜同地區を占領、また共匪側首でも中央軍を急襲した

一、中共軍南部隊は十二日蘭子壩城を襲擊、蘭陵縣長を拉致した

一、一部中共軍は太岳地區に侵入中央軍を威嚇するとともに同地區に勝手に中共縣長を任命した

一、第十八集團軍は六月廿二日山東省北部で移動中の中央軍を襲ひ、ために將校二名戰死、旅長、大隊長各一名が負傷、さらに七月八日同集團軍第十一師所屬約三千は山東省西部の薄光三麾下の中央軍一個旅を急襲、ために聯隊長一名戰死、兵員五十名が死傷した

以上によつて明かなる如く第十八集團軍の叛逆は日に餘るものあり、軍事委員會はすでに朱徳に對し叛亂行動の停止と原駐地への撤退とを電命したが、まだ何らの回答にも接しない

【北京廿日同盟】重慶當局では北支における國共兩軍の衝突事件を發表したが北支では目下山東方面の于學忠、沈鴻烈軍と察哈爾軍、山西方面の閻錫山軍と劉伯承軍、晉南方面の衛立煌軍と林彪軍、江蘇省北部地區の湯恩伯、李品仙、何柱國軍と新四軍らがそれ／＼對峙してをり、未だ激烈な戰鬪行爲は行はれてゐない模樣だが、衝突の危機を孕んで頗る險惡化してゐる

中共軍、細菌戰術で惱ます

【北京十八日同盟】國共の衝突事件は最近頻繁に繰返されてゐるが共産第八集團軍側では武力外に新たに細菌戰術を用ひ國民黨を惱ましてゐるといはれる、即ち去る十日山西省臨縣では晉系七路軍主力米世勲部隊が八百十八集團軍の晉西事變、李家坪の細菌戰術に罹り半數が罹病したが、これ以外にも中共軍は各地で細菌戰術を用ひてゐるといはれる

協力會議明年度の事業計畫

【東京電話】大政翼賛會地方部協力會議では明年度事業計畫につき愼重審議を進めてゐたが、このほど次の如き方針を決定、正式決定を仰ぐことになつた、計畫要綱は大體前年度の踏襲で大差ないが

一、中央協力會議運營委員會の擴充をはかることになつたこと

一、地方協力會議の明確な指導と運營の萬全を期すため中央の委員會に對比する地方協力會議指導委員會が新に設けられることになつてをり、また新に地方協力會議議長會議を開催することになつたことは中央、地方一體となつた緊密な運動の展開上少からず期待されるものがある

▲事業計畫 一、各種協力會議開催（イ）中央協力會議年二回（ロ）道府縣ならびに六大都市協力會議年二回（ハ）郡支廳協力會議年四回

二、各種委員會設置（イ）中央協力會議に關連し中央協力會議運營委員會に議員側委員を增員する（ロ）本部に地方協力會議指導委員會設置

三、地方協力會議の促進（イ）全國を九ブロックに分け年一回地方協力會議議長會議開催（都道府縣ならびに六大都市）（ロ）地方協力會議運營（主として郡ならびに六大都市の區）

四、各種調査 一、協力會議に關する事項一、提出議案一、會議委員ならびに候補者の調査 一、輿論調査一、協力會議に關する地方實情調査一、滿洲國、中華民國同種會議調査一、その他

芬蘭、滿洲國を承認

【ヘルシンキ十九日同盟】フインランド政府は十九日滿洲國を承認する旨發表した

【北京廿日同盟】滿洲國政府は芬蘭の滿洲國承認の公電が駐獨滿洲國公使より到着次第、遲くとも廿一日中には右に關する公表および聲明を發表する豫定である

十四國に達す ◇…滿洲國承認

【新京電話】フインランド政府は十九日滿洲國を承認する旨發表したが、フインランドの滿洲國承認問題は豫てよりドイツ政府の斡旋により着々具體化をみ、兩國の外交關係緊密化にともなひ友好的政治、經濟關係の樹立の機に向ひ進められたが、いよ／＼十九日を以て滿洲國を承認するに至つたものである、斯て日獨伊三國同盟を中心として樞軸外交は今次フインランドの滿洲國承認によりさらに一段と強化をみ世界新秩序の確立に向ひ力強く邁進をつゞけるのであるが、フインランド政府の承認により滿洲國承認國は遂に十四國に達したのである

英內閣改造斷行か

【ロンドン十九日同盟】ロイター通信が十九日報ずるところによればイギリス政府は近く內閣の一部改造を斷行する豫定といはれる、右に關して消息筋の觀測によればダフ・クーパー情報相は他の重要地位に移り、その後任としてブレンダン・ブラケン氏（保守黨下院議員、經濟新聞界の大立物）が就任するものと見られ、近く新設される年金相の椅子には（ヴイン現勞働相の呼聲が高く、その他二三の更迭を見る模樣である

蘭印に造船所建設

【バタビヤ十九日同盟】新聞報道によれば蘭印において目下造船所の建設計畫が進められてゐる、造船所はバタビヤとスラバヤに設置される豫定で、バタビヤとスラバヤに乾船渠が設けられることになつてゐる、造船能力は一年に九千噸乃至一萬噸の船を二隻建造し得るといはれてゐる、なほこれら諸施設は米國から購入するので最近米國に向けて使節が出發した

英の極東兵力見掛倒し 泰國側で暴露

【バンコック廿日同盟】泰國の對日離反を企圖する英國は巧妙な宣傳手段で泰國を牽制してゐるが、今次歐洲戰爭の進展とともに英國の兵備は宣傳されるほど優勢ではないことが暴露されて來た、即ち英國側の宣傳によれば極東兵力はマレーの陸兵廿萬、ビルマ十萬、空軍計一千機と稱してゐたが、調査によれば兵力の概數はその五分の一に過ぎず、しかも各部隊は本國兵、濠洲兵、印度兵、土民兵、支那兵の雜軍から編制されて、中堅たるべき本國兵は實に少數でその上、各部隊間には聯絡も訓練も缺けてゐる始末である、さらに飛行機は最近少數の米國新鋭機が補充されたが、大部分は舊式の練習機程度のもので從つて英國はこの兵力の劣勢を補ふ手段として兵力の移動或ひは輸送を頻繁に行ひ、また夜間燈火管制の時期を利用して部隊を輸送し一般民衆を欺瞞するとともに誇大宣傳によりその劣勢を補ふことに大童で、內實英國の苦悶はますます深刻を極めつゝある

ボリヴイヤ全國に戒嚴令

【ラパス十九日同盟】ボリヴイヤ政府は國內各地に不穩分子の叛亂動發生を理由に十九日全國に戒嚴令を公布した、同時にウエンドラー、ドイツ公使の外交官待遇を取消す旨發表した

芬軍、ラトガ湖北岸を東進 獨機次ぎ／＼に猛爆

ベルリン特電【十九日發】ドイツ軍司令部十九日發表

一、ドイツ空軍はソ聯の抵抗を排除しつゝ鐵道、赤軍部隊に對し連續爆擊を加へた

一、ドイツ空軍はウクライナ西方の補要連絡地チエルカシユを襲ひ、軍需品を滿載せる列車八箇を爆碎した

一、ドイツ空軍はイルメル湖西方のソ聯軍飛行場を次ぎ／＼に爆擊し、敵機廿臺を地上に爆破、空中戰で七機を擊墜した

一、フインランド軍は最近數日間に亘りソ聯軍と激戰を交へペイルツイニー市を占領した、なほ同地は赤軍の焦土戰術の犧牲となり赤軍によつて殆どすべてのものが破壞された

一、フインランド軍は頑強なる敵の抵抗を排除しラトガ湖北岸を東進してゐる

モスコー特電【十九日發】ソ聯軍情報部發表＝

一、十八日夜トロップホプエル、スモレンスク、ポブルイスク等の諸戰線において激戰が行はれた

二、ソ聯空軍は十八日より引續きドイツ機甲部隊に猛爆を加へ、且つドイツ空軍基地における飛行機に對し爆擊を行つた

獨、ソ聯軍一個聯隊を殲滅

ベルリン特電【十九日發】情報によればドイツ軍は十八日東部戰線において赤軍一ケ聯隊はドイツ軍進撃の阻止を企圖したが、ドイツ軍はこれを難なく殆ど殲滅した、少數のソ聯兵は附近政治委員二名を射殺して投降した、右赤軍投降兵の供述によれば赤軍將校と政治委員との間には闘爭が頻發しつゝあり、その結果兵士の叛亂が隨所に發生を見てゐると言はる

米の黑表作成 汎米勞働聯合會長猛反對

【メキシコ十九日同盟】メキシコにおける反米派の巨頭として知られたラテンアメリカ勞働聯合會々長ヴインセンテ・ロバルド・トレダノ氏はアメリカが南米の樞軸系商社の黑表作成の擧に憤慨して、南米諸國は右黑表中に登録された商社約一千八百を直ちに國有化し、アメリカの手中に落ちるを防止すべしと論じてゐる

海員優遇案成る

【東京電話】意義深き海の記念日の廿日海上勤務者の戰士優遇案が公表された、從來海員の給與は昭和十二年に船主、海員兩者の協調機關である海事共同會の規定によつてゐたが最近の物價高と海員數の不足からその改訂が要望され日本海運報國團（總長遞信大臣）で鋭意調査研究を進めた結果去る十七日の理事會で最終案決定し十九日關係各方面に内示し『海の記念日』を期して公表されたものである、この案によれば平水航路以外の百トン以上の船舶全部が適用を受け總括的に一割三分ぐらゐ給與狀態がよくなつてをり、特に普通船員の中堅どころがもつともよくなつてゐるがその特徴は次の五點である

一、從來の物價手當を本給に繰入れると從來普通船員は一割五分乃至二割の物價手當がつくことになつてゐたのを船の大小に拘らずこれを本給に入れた

二、昇給規定を確定したこと、從來の昇給規定が大會社によりまちまちだつたものを、例へば高級船員月額百圓未滿のものは毎年月額五圓乃至十圓、普通船員の水夫は每年月額一圓乃至四圓の昇給を規定するなどこまかく規定した

三、航海手當の支給範圍を確定したこと、從來遠洋航路のみだつた航海手當のほか國際航海手當として近海から場合によつては遠海まで擴げて手當をよくする

四、乘船勤務を重視し新に實務年數を規定した

五、異動防止の見地から轉社すれば給與の條件が非常に不利になるやう規定した

この規定案は近く日本海運協會および近海汽船協會から遞信省に提出認可を得次第九月一日から實施される見込である

蔣政治顧問重慶着

【ニューヨーク十九日同盟】蔣介石政治顧問オーエン・ラチモアは十九日香港より空路重慶に到着した旨入電があつた

日曜氣配

株式週はじめは東新中心の商調を極めて東株では、これが對策委員會を開催したため投げ一巡と相俟つて東から反撥歩調に轉じたが、高値は依然警戒されてゐたか、內閣成立で一齊堅調となり從つて商成した、東新一〇四、三〇、大新四八、二〇、鐘新一七七、三〇、鐘紡三八、六〇、滿業五二、三〇

英空軍增援隊新嘉坡へ到着

【シンガポール十九日同盟】シンガポール軍當局は十九日最近英本國より到着せる英空軍增援部隊が到着したと發表した、兵員數について發表されないが增援部隊は極東各空軍基地に配置される筈である

勃國首相らローマ訪問

【ソフイヤ十九日同盟】ブルガリヤ首相フイロフ、外相ポポフ兩氏はソフイア發イタリー訪問の途に上つた、ローマ着は廿一日の豫定で數日滯在、イタリー政府とバルカン戰局終了後の新事態に基づき兩國間の調整に關してイタリー當局との間に重要會談が行はれる筈である

重光大使入京

【東京電話】歸朝した重光駐英大使は降りしきる雨を自動車で京濱國道を一路上京、廿日午後二時、二重橋にて宮城遙拜、次いで靖國神社に參拜ののち麴町三番町の自宅に落着いた

矢野首席一行サイゴン到着

【東京電話】泰佛印國境劃定委員日本側代表矢野首席以下十三名搭乘の日本國際航空機は廿日午後四時二十八分西貢に到着した旨大日本航空會社に入電があつた

敵機雷倉庫大爆發 江上飛行隊、唐田鎭爆擊

【〇〇基地廿日同盟】中支艦隊報道部發表＝鮎田部隊長の指揮する海軍江上飛行隊は十九日唐田鎭（安慶東南十五キロ）の敵機雷庫廠を爆擊、機雷倉庫を大爆發せしめ更に附近の軍事施設を銃擊により壞滅數ケ所より猛烈に炎上せしめたり

心のゆるみは敵より怖い！

"空襲は想像以上だ" 重光大使 倫敦から歸る

【橫濱電話】郵船サンフランシスコ航路鎌倉丸は駐英大使重光葵氏をはじめ四百一名の船客を乘せ廿日午前十時ホノルルから初の「海の記念日」に賑ふ横濱に入港した、船客中にはニューヨーク駐在海軍監督官江島武夫少佐、山田豆滿軍大尉、中南米諸國へ視察に赴いた情報局情報官福田篤泰、アメリカ物理學界の權威九州帝大武藤俊助教授、加州の邦人二世母國訪問團一行卅八名などがあつた、重光大使は戰爭下のロンドンを六月中旬出發空路リスボンへ飛び同地に十日間滯在さらにクリッパー機で大西洋を一飛びにニューヨークに飛び、ワシントンに一泊しただけでさらに空路サンフランシスコに飛び鎌倉丸に乘船したといふあわただしい旅の疲れの色もなく、元氣で海外まで出迎へた令息篤君（一〇）をはじめ天羽大使、米澤公使、大田歐亞局第三課長などと挨拶を交したのち船內サロンで記者團と會見左の如く語つた

モスコーに二年、ロンドンに三年、まる五年ぶりの歸國だ、現在歐洲からアメリカへゆく殘されたのはリスボンから船か飛行機を利用するのだが船は航海が危險だし申込んでも數ケ月たたなければ船室が取れない有樣だ、飛行機は政府關係者が優先權を持つてゐるのでなかなか乘れない、歐洲を追出されて國を失つた氣の毒な連中がリスボン市中のホテルに一杯だ、しかし夜は煙草も喫へない、ロンドンから食糧の制限のない明るい街のリスボンへ着いた時はなにか緊張感が解けた氣持だつたよマドリードで感じたのはスペイン內亂で疲弊した街が今度の大戰以來すつかり回復したことだ、ワシントンでは野村大使と御挨拶したが非常に元氣だつた、英國の抗戰力？さあそんなことは判らんなあ、ロンドンを中心とするドイツの英本土爆擊は想像以上の猛烈さでこれに對して英國もドイツ爆擊をやつてをり『深刻な戰爭』の一語につきるよ、わが大使館の事務所や官邸、武官室などもたびたび爆擊の餘波を被つたが幸ひ全壞までにはいたらず、一時は數千を數へる在留同胞からは死傷者二、三名だしただけで濟んでゐるのは最近英國政府の發表した開戰以來の爆擊による月平均死者五千、普通死者三千といふ數字に比べて誠に幸だと思ふ現在では大部分引揚げ、この前の天長節に集つた邦人は四、五十名ぐらゐのものだが、非常に緊張してやつてゐる、新內閣の顏觸れは船中ニユースで聞いたが豐田新外相には僕が支那公使としてゐた當時東亞局長だつたので色々折衝がありよく知つてゐる、直ちに歸任するかつて？すべては仰せのままだ、僕にはわからんよ

機上には喜惠子夫人令孃華子さん他多數が待ちかまへ上陸後ホテル・ニューグランドで少憩の後自動車で上京した【寫眞＝鎌倉丸船上で記者團と會見する重光大使＝電送】

個を捨て、東洋平和建設へ 多田大將、門司で語る

【門司電話】北支の戰線に赫々たる武勳を樹てた前北支派遣軍最高指揮官多田駿陸軍大將は今回軍事參議官に轉補され、廿日朝大連から門司寄港の日滿連絡船扶桑丸で一年一ケ月ぶりに晴れの歸還をしたが、船上左の如く語つた

個人も國家も自己に執着してはならぬ自分だけよければよいといふことは結局自分もよくならぬことで今次の事變を聖戰と呼ぶ根本定義は日華が我に捉はれず、個を考へず偏へに東亞永遠の平和建設を目的とするところにある日本の勢力の及ぶところその民衆をして感服せしめ眞に東亞の盟主として謳歌せしめる度量と心構へが建設達成の根本であることを忘れてはならぬ、近代戰には前線、銃後の區別はない、點より線、線より面、面より更に立體へとあらゆるものに固い聯關性を求めるのが近代戰である、日滿支の現狀も國防經濟各般にわたつて點、面、立體の繋がりが強く要望されてゐる、私のゐる間でも北支や日滿支三國の國政上、經濟上實に缺くべからざる機構地帶にしようと努力して來た【寫眞＝多田大將（扶桑丸にて）＝下關要塞司令部許可濟】

獨ソ外交官交換終了

【アンカラ十九日同盟】獨ソ外交官の遲去交換は十九日滿國に終了、デカノゾフ駐獨ソ聯大使はモスコーへ、フオン・シユレンベルグ駐ソ獨大使はベルリンへそれ／＼十九日空路アンカラを發し歸國の途に上つた

英米の對ソ援助（下） 海軍少將 匝瑳胤次

萬事、すでに手遲れ 避け難し獨米の交戰

英米機の共同哨戒

獨ソ開戰の結果、今まで參戰の機を狙つてゐた米政府は時こそ來れと先づノックス米海相をして『今こそドイツを擊つべきである、ヒトラー總統がソ聯との衝突に忙殺されてゐるこの時こそ、われらが眞に英國を援助し得る機會である』と全米州知事會議席上にかて大膽率直に米國政府の肚をぶちまけさした。それは去月卅日ボストンにおける演說であつたが僅か一週間の後の七月七日には米軍のアイスランド進駐が發表されて、この豫告は現實の行動として現はれたのである。

米國政府が歐洲戰開始以來、拔け切らぬ舊思想の殼の中にあつて抱いてゐたドイツの戰力低下の希望的觀測は、ドイツの軍事外交の電擊振り成功によつて見事に裏切られ、ドイツは時の經つに從つて肥えたり、強くなつて名實共に歐洲大陸の指導的立場を獲得し、餘裕綽々としてその大軍を擧げて英國最後の決戰に向はんとして來たのである。この情勢を見た米政府は焦慮禁ずる能はず、哨戒區域を擴大に當つてスチムソン陸軍長官のラジオ放送において商船護送の必要を力說せしめ、次でノックス海軍長官をして『我が準備成れり』と言明せしめて參戰輿論の促進に努めたのであつたが、獨ソ戰の開始によつて急速にその機會を摑んで參戰街道への最後の踏切りを行つたのである

尤もルーズヴエルト大統領は既に四月下旬二千海里に亘る大西洋哨戒を發表し、當時早くも米國艦艇、哨戒機艦艇に航空母艦積載の飛行機はグリーンランド海岸からアイスランドに及ぶ航路の哨戒に當つてゐたのであつて、かの獨主力艦ビスマークの再度の發見は米哨戒機によつて英海軍の全軍に通報されたのに見てもアイスランドは英米機の共同哨戒區域におかれてゐたものと思はれるのである。然るにそれ等の哨戒は出來るだけ秘密裡に行はれて、米國直接の交戰に捲込まれることを避けてゐたのであつたが、今次の米軍アイスランド進駐の發表によつて、公然その規模を擴大すると共に獨米衝突をも辭せざるの決意を明かにしたものと見られる。

歐洲大陸進攻作戰

そこでこの問題は將來どう發展するかといふと、こゝに二つの觀測が行はれる、その一つは、ルーズヴエルト大統領が屢次の聲明通り飽迄獨裁國家を壓破するまでその强硬態度を積極化するかどうか、他の一つはこの機會を利用して西半球の防備を完成し、大西洋上に獨國包圍陣形を整へて、獨英和平會議に充分な干涉權を留保せんとするに止まるかどうかといふことである

もし前者とすれば獨ソ戰と同様のアイスランド進駐は、今後更に積極的陸兵派遣となり、英米共同の軍事行動によつて歐洲大陸への進攻作戰を講ぜなければならないといふことになるのである。それが爲には空軍の增派は勿論更に大々的の援英物資の供給と獨潛水艦並に獨空軍の徹底的壞滅を圖らなければ、歐洲大陸への足場さへも出來ないのである。既にスコットランド及びアイルランド北部の英空軍基地の共同使用が噂に上つて來た今日、逐次米空軍の英本土への進駐も豫想せられるのであるが、これだけでは獨ソ戰のドサクサ紛れに大陸進攻の地步を獲得することはむづかしい。すくなくともノールウエーなりポルトガルなりムルマンスクなり、大陸の一角を占領して、そこに陸兵揚陸の足場を作る必要があるのである。

ソ聯見殺の外なし

然し乍ら英米にとつて容易な仕事ではないのであつて、たとへ今後ドイツ潛水艦隊が多少の成功を收め、英近海の制空權を回復し得たとしても、獨陸空軍の海岸要衝に充分の餘裕を以て頑張つてゐる以上は、英米兩軍がいくら腕を喰ひしばつても、大陸進攻はドイツの英本土上陸作戰よりも困難なかに難事としなければならない。殊に今次の獨ソ戰がドイツの豫定作戰通りに進捗して、ウクライナの穀倉とコーカサスの石油がドイツの手に落ちれば、米國の無謀の援助が英國に注がれるとしても、歐洲大陸の再建は英米の海上封鎖を尻目にかけて、ドイツの指導の下に着々と進捗し、如何なる長期戰にもビクともせざる態勢を整ひ得るのである。かうなつては英米の誘發戰も大陸に用ひる所なく、前哨戰の奮勢は根本的に覆されて、英米は手を拱いて日々の戰局の惡むを眺めつゝ外はなくなるのである

されば英米としても獨ソ戰の片付かざる以前において、ソ聯援助に積極的手段を講ぜなければならないのであるが、これは前述せる如く英米何れもその準備なく、ソ聯の急に應じて戰勢の挽回を企圖するが如きは殆んど不可能である。たとへペルシャ灣をソ聯急援基地としてイランを英ソ陣營に誘引したところでその補給武器は遠くアメリカに仰がざるを得ない關係上これ又急場に間に合はないのは明かである。こゝにソ聯は英米より見殺しの運命に陷つて恰好になつてドイツ科學戰の犧牲になることは略ぼ間違ひないのである。殊に獨ソ開戰期におけるソ聯の誤りし大打擊は近代戰の最重要武器たる飛行機、戰車の大損失は、最近赤軍の價値を半減したものであつて、しかも隨所にドイツ軍の捕捉殲滅戰に引つ掛つて赤軍の精鋭部隊の喪失を大ならしめてゐるのであるから、獨ソ戰の局面は獨軍の豫定せる如く、こ二ケ月間にて一段落を告げるものと思はざるを得ない。

千涉權留保の魂膽

然らば、米國のアイスランド進駐は、第一の目的達成には凡そ縁遠いものとなり、自然第二の豫言權留保のための參戰に見るの外はないのである。既に昨、今迄の米國の援英行動は、すでに充分な獨英敵性を象徴して餘りあるものであつたが、いはば惡意の中立國たるに止まつてゐた。從つて交戰國相互の和平成立には何等の發言權を持たざるのみならず、折角注ぎ込んだ物資援助もイギリスの和平政府の出現によつて帳消しとなり、その上イギリスが歐洲新秩序の一環になつて、ドイツと世界政策を共にすることになれば、それこそ米國にとつては、それ以上の危險はないことゝなり、南米の離反は必然の勢ひとなり、空しく北米に孤立して世界の憎まれものとなり、孤影悄然として世界新秩序の埒外に呻吟せざるを得なくなるのである。

されば、米國としては此際獨ソ戰の機會を狙つて獨軍攻擊の及ばざる範圍に於て參戰し、英國政府をして單獨講和の擧に出でしめざると同時に、たとへ和平交渉の時期に到達しても充分な發言權を留保して米國をして有力なる發言者の資格を留保せしめることが必要となつてきたのである。固よりアイスランドはドイツの封鎖宣言區域である以上、そこに米國艦船の來往する場合には、潛航艇の攻擊なくこれを擊沈することはヒトラー總統の夙に言明してゐるところであるから、獨米の交戰は最早避け難いのである。

肛門科 專門 土井醫院 仁川宮町 電話八七五

胃腸病・肺・肋膜に 中島の 忠勇征露丸 全國著名藥店百貨店にあり 本舖 中島佐一藥房 大阪天王寺區下寺町四丁目

劃期的な實費の保險發賣 特長 1 保險料據置で低廉 2 初年度より毎年拂戻付 3 滿期拂戻金付 案內書贈呈 千代田生命

（案內贈呈）
確實・低廉・親切
第一生命保險相互會社
東京 日比谷

本日朝刊四頁

中小商工業者の轉失業對策完遂へ

統制經濟の深化に伴ひ中小商工業者への重壓は加重されるので根本的な轉失業對策を樹立する必要に迫られ總督府では、これが指導陣營の強化、工業商業組合の組織化、任意組合の結成、商工相談所の設置、中小金融對策その他各般の準備を着々進めつゝある、即ち

一、中小商工業指導職員を充實すべく本府へ理事官一名、技師一名、屬官二名、技手一名、屬員六名、地方廳へ道技師三名（京畿、慶南、平南）道技手五名、屬託十三名、府屬四十名、合計七十三名の係員を增員することとなり目下實施中であるから遠からず九月より增員配置の害である

一、工業組合は現在七十五組合となり順次增加しつゝあるが輕小業者も今後小組合を組織せしめ物資の配給の恩惠に浴せしめるやう各道に督勵中である、一方商業組合については組合令の公布を見てゐるとはいへ組合の設立は遲れてゐる感がある、これは內地と異り計畫的に設立するために外ならず實際は各道とも計畫が殆ど完了してをり本府とも諒解濟みで目下手續中であるから年內に二百組合は成立する機運である、なほ輕小業者は小組合を作らせる方針である

一、法的組合を作ることが出來ない事情にあるものは任意組合を作らせ、理事者給の補助を與へることに決定して各道に通牒を發し調査中である

一、朝鮮商工會議所に中央商工相談所を置き、全鮮各商工會議所に商工相談所を附置することとし、これによつて中央地方の連絡をとらせることに決定、準備も進捗したので廿五、六、の兩日京城で打合會を開催し、本格的に乘出すこととなつてゐる

一、內地の更生金庫に相當する中小金融を行ふことゝし國庫より轉業資金二百萬圓を出し、殖銀を幹事銀行として拓殖銀行、金組、無盡會社をして貸出させる方針で十八日頃第、財務兩局會議を開催、近く機能を發揮する害である

一、その他轉業施設のため轉業補助費及び企業合同費を支出すべく四十萬圓の補助を用意してゐる

一、本府各局課の中小商工業對策の協議機關として中小商工業對策委員會を設置することに決定し目下準備中である

以上の如く本府の中小商工業對策は本格的軌道に乘つて來たこの秋に方り本社では全鮮の通信網を總動員して各道當局の心構へとその對策を聽くことにした

早くも更生の第一步 「熱意」と「自覺」で企業合同化へ

京城

戰時經濟統制の全面的強化によつて轉失業のやむなきに立ち到つた時局による犧牲業者は、京畿道內だけでも相當數に上つてゐる即ち朝鮮商議で行つた昨年末現在における京畿道內の中小商工業轉失業狀態調査によると、轉業者中最も多いのは食料品商で、次で酒、調味料、清涼飲料商、穀物蔬類商、纖物被服、旅具商、古物、骨董商、燃料油、薪炭商、藥品果實商、纖物雜貨商、金物雜貨商、菓子商、小間物化粧品、百貨商、石、陶瓦、セメント商、機械器具商、綿花纖物商、皮革製品商の順位となつて居り、これら業者の整理や仕入難、金融難などによつて轉失業を餘儀なくされたものである、一方工業者の轉失業者は貴金屬細工業者を筆頭に鐵工業、瓦業、菓子業、食料品製造業、化粧品業、印刷製本業などで相當に多いが、これは原材料の入手難や製造禁止によつて失業又は轉業の已むなきに至つたものである

而してこれが救濟對策について當局においては轉業資金並に維持育成資金の貸出斡旋をはじめ取扱商品の代用品轉換などについても極力斡旋に努めて居り、すでに貴金屬細工業者はステンレス、竹細工、木箱物細工、木細工などへ轉換させることに決定、早くも業者は更生の第一步を踏み出したが、さらに菓子業者の一部も企業合同による經營の合理化をめざして自力で逞しく再出發し、かくて轉失業對策も當局の熱意と業者の自覺とによつて漸く軌道に乘つて來た

產業戰士で生擴に一路邁進

大田

忠南道は固より商工道に非らず農業道である關係上時局關係の失業者は大田、公州、論山、舒川、瑞山、天安郡に極く少數であつたのみで轉業者がその大半を占め之に勞役した勞働者は時局下人的資源不足の秋に應じ當局の斡旋を待つまでもなく悉く就勞し企業者關係は配給機構整備に伴ひ各種組合に加入し或は加入せしめて轉業したほか十四年十二月以來大田職業紹介所を開所し數回に亘り竹細工、砂子、下駄製作等の講習を行ひ夫々轉業を斡旋してゐるが何れも時局をよく認識し全然自失無爲徒食の輩は影を消し產業戰士として生擴に一路邁進し時局の餘波等には及ばずの態である

自立の途を拓き 一般業者は安定の觀

平壤

統制經濟に入つた直後の平南道內の中、小商工業は一時沈滯に沈淪したが最近は少數の吳服商、貴金屬商の內地人を除き大部分は全く立直り轉失業救濟問題は下火となり安定してゐる

平南道當局では本府の方針に順應し現狀維持、育成に努めこれが具體化として昭和十三年以來工業組合令により工業組合を結成し最近では商業組合令に基く商業組合を組織しつゝある

現在工業組合は莫大小、ゴム、鑄工（二）、菓子、靴、被服、帽子の九組合を結成してをり商業組合は平南靴、縫物小賣商の二組合を結成してをり商工會議所內にある商工相談所の機構擴充等を圖り失、轉業對策としてゐるが十五年十月現在調査による失業は鐵工商、雜貨商、衣料品業、家具商業等の代用品生產を以て轉業しこれによつて立直りとなつてゐる

これらの失業者は新設工場に吸收されたもの或ひは廢業したものゝ其の他各自それぞれ自立の途を拓いてゐる

平南道の最も重要なる中、小商工業の狀態を事變前後に分け比較すると

▲メリヤス工業は組合員の事變前後を比較すると九工場の減、機業數は同數となつてゐるが從業員は一千餘名を減じてゐる

▲ゴム工業は組合數十四組でこれは事變前も事變後も同一員數であるが、職工數は五百名の增加をなし、主要機械數はロール、蒸釜、押出機、ミシン、プレス等が夫々相當の增加を示して居る

▲靴は資材の減にもかゝはらずかなりの增加を示してゐる原因は需要增加、價格制限等に伴ひ、ゴムの所要量比較的少き布靴、再生ゴム靴等を以て補ひとしてゐるもので、寧ろ從來貿の不足を喞ばれてゐる狀態である、從つて平安南道の今日としては中、小商工業者の部內においては救濟を要すべき失業者はなく、一部の貴金屬商、吳服商の從業員が將來の見透として或は轉業に困る懸念はあるが、貴金屬商、吳服商自體は轉業を必要とする者は一人もなく、それ等の從業員も將來失業に逢着すれば、直ちに各方面に包容し得る餘地を有してゐる現狀にあるので、現在における轉失業については一般に安定の觀を呈してゐる

各々職場で職域奉公

清州

道當局では去る十四年九月から轉失業者に溫い手を差し延ばし殊に時局の影響を蒙つてゐる中小商工業者の轉失業者救濟に乘り出し就職の斡旋、生業の援護等を行ふと共に技術の再訓練を施して時局に協力する心構へと責任感を涵養し各々その職域に於て奉公の誠を致さしむる樣これが指導を實施して來た

當局斡旋指導に苦境から蘇生 時局產業に一路邁進

新義州

事變以來平北道內の中小商工業者乃至一般勤勞大衆にも時局の風が吹き捲つて一時は轉、失業の惱みに逢着し今後の向ふべき途に迷つてゐたこともあつたが、今ではどの方面を見ても失業者などは更にしたくもなく時局の荒風にもものとそばかりの意氣と熱をもつて生業に時局型、工業に牧々營營その働きぶりを見せてゐる。これに對する時局對策として平北道では道當局の方針に從つて一般に對しては職業紹介をもつて驅み中小商工業者に對しては維持育成策、轉業指導、生業援護等の方針を持つて國、道費補助による育成強化商工相談所、國民職業紹介所の、內部機構擴充強化による轉業の斡旋等を現に行つてゐる

こうした當局の斡旋指導によつて苦境から明朗時局產業に蘇生した轉業組には全鮮一の好轉ぶりを見せた定州、博川、元山、國境新義州組合工場等がその一として擧げられ、寄つて事業育成につて共に進もうと云ふ組には宣川被服製造組合が數へられてゐる、これらの新生面にけてゐる產業陣と就役產業戰士の精神は一般に對する職業補導施設を次に個別的に擧げて見やう

眞鍮から鑛へ轉業

定州郡馬山面淸亭洞と洞一つ隔てた博川郡嘉山面元山洞の二つの部落がこれで、數百年來の傳統的生業たる眞鍮器製造から當局の斡旋指導によつて時局が要請する鑛業に部落民三千餘名の死活を擔つてゐる業者廿六名、職工二百五十名が轉業、昨年十月以來鑛山ボール盤その他鑛山用器を取換へて組合長林東雄氏指揮の下に鑛生產につとめてゐる

しかも今では生產にも自信が出て來て早くも去る十五年から三ケ年繼續計畫を樹立、設備充實と相俟つて大量の、鑛生產に大童べだこれには道から補助金を支出したほか生業援護として七十三名の業者に一人十五圓宛の補助金を支給してゐる

共同施設に吹飛んだ個人經營の惱み

宣川邑內には鐵山その他の勞働者を相手にする作業服製造業者が十三名あつたが、これも製造原料の入手難、器具の不足等で時局の惱みを一時感受したものだが、當局の維持育成の手が延びて共同施設として被服製造組合の斡旋を得て資材配給斡旋等指導宜しきを得て今では被服裁斷機、ミシン、アイロンその他一切の必要器具取揃へられ、業者十三名が個人經營の惱みもなく共に精勵してゐる

しかもまちまちだつた製品の規格品質等も完全に統一されてゐるので仲々の好評だ

職紹で養成

官公署、銀行、會社からの求人申込殺到に答へて新義州國民職業紹介所で過般來タイプライター養成所を開設、女學校出の女子に講習してゐる

養成費は勿論無料、四ケ月間の期間にタイプの妙技をすつかりおぼへさせて求人先に配屬してゐる

機械工補導

もう一つの職業補導として去る二月一日から二ケ月間府內職工所の職工を各職工所で養成させた、總人員百六十名に一人三十圓宛を援助して機械技術の習得に指導をかけ機械工の養成につとめた

生業援護に重點主義！

全州

全羅北道にては之等失業者をして徒らに職業沈滯せしめる事無き樣、就職の斡旋又は生業の援護を行ふとともに補導訓練を併せ行ひ、時局に協力するの緊張心と責任感を涵養し各々その職域において奉公の誠を致さしむる樣これが指導を實施して來たが、失業、轉業を來さざる前にこれを防止するといふ意ちに生業の援護に重點を置き、轉業轉職、授產內職指導等の方法により救濟し難きものに對して生業に必要なる機具材料購入資金を給與し專ら生業援護を行ふべく本年三月廿三日これが調査に基き一名宛十圓乃至廿五圓を一齊に給與したが、元來全羅北道は農業を大宗としてをり時局影響による失業者は主として中小商業者中非鐵金屬關係業者莫大小卸商、飲食店、料理屋等生產原料品の不足、商品の仕入難等によるものでその數も微々たるもので具體的に示すことを得ないが、群山、全州、井邑、金堤、裡里等の都邑を合せて百名を出でず、今後經濟統制の強化と共に多少失業者あるべきことは豫想されるが、これとても從來の指導對策によつて漸次減少するものと見られてゐる

全羅北道は從來內地、南洋、西北鮮地方の國策產業勞力の補給地としてされ今日まで相當數勞務せしめてをり、これ等失業者中勞働に耐へ得る者は努めてこの方面に斡旋し、不適當なるものは道內諸工場に就勞せしめる方策をとつてゐるが、これなどは全羅北道の對策として特異性とも言ひ得よう

るため積極的指導救濟に着手したこの轉失業救濟方針は大體、道內における營業を營む者が多數を占め業態轉せしむるには資材關係に依り至難の狀況にあるので原則として踏留せしむることとし極力これが踏留を勸奨、また都市に於ける者に對しては主て代用品としに依る事業の轉換を圖り資材の斡旋をなし以上の方法により救濟し難きものは生業の援護轉業の斡旋をなす方針で臨み數字的に擧げる程でもないがそれぞれ救濟の目的を達し國民生活の擁護に邁進してゐる咸北は元來、農道であるため織機十臺購入し材料貸なきものには材料をも支給して生業の援護に努め乾燥業に對しては乾燥材料その他日用雜貨等を斡旋して紙修繕業に行商に從事せしめ生活の安定を期した如きその實例で何れも相當の效果を擧げ中小商工業者に對しては金融機關から損失補償制度に基づく低利貸付をなして居り又は商工會議所に相談所を設けて活を注入してゐるが總じて咸北道內における轉失業問題は悲觀的狀態ではなく當局の對策また萬全を期してゐるため道民各階層が各々持ち場々々で職域奉公に邁進してゐる

機構整備を圖り經營強化に萬全策 新規計畫樹立に邁進

釜山

本道における中小商工業者の實情は時局以來工業者は漸次沈滯して來たが、從業員は殆んど轉業し大局に見るべき失業者は勿論小企業の窮境と窮屈をしたる業者は殆んど轉業を避けて一部分を除く外は大した失業者を見てゐないが疑ろ商工當局としては今後の事態を深く考慮に入れてこれが對策の樹立とこれが實行に職しつゝある情況である、即ち中小工業の分野は無統制の狀態にあるので商工業組合制度により急速に、縱、橫の機能的組織を圖り、未組織の組織化、既存組織の整備統合を行つて資材の再配分を圖ると共に組合員の金融の斡旋、經營の指導等に當らしめ又工業工業、下請工業の途を開かしめんとするのである、今左に二、三の具體的な實例をあげると

機械工業、莫大小工業或は靴工業等の如く最近機構の整備、資材の配給減少と共に從前のやむなきに至り經營の困難を訴へつゝあるものが益々多きを加へ特に此等の諸工業は比較的設備の移行容易なるを以て廣く企業合同を行はしめて優秀なる工場を中心に設備を集中し生產費の低下、品質の向上を圖る等同業者の相互扶助により自依せしめつゝある

釜山府內の某機械工場は釜山商工會議所附設の商工相談所の指導を受けて本年初めミシン機十台所有者を中心に十餘人の零細業者の企業合同によつて生れた工場である、現在動力ミシン數十台を運轉して堅實な經營を見せて居るが合同に參加した殆んど業者は從來二三台のミシン機にて僅かの資材の配給を受けて事業に從事したが技術の拙劣等のため良品等が出來ず能率が上らず經營困難に陷つてゐたのであるが合同後は工場の出資者として又職人として相當の收益を得て生活の安定を得るに至つてゐる

中小機械工業者、纖物工業者或は纖維加工業者の如く資材の不圓滑なる爲經營難に陷りつつある業者の部分品部に至る迄自己の工場に於て製作せしめつゝある傾向にあるが、此等の部分品中に於て專門的製作の分野を確立して中小工場の下請工場は其を擴大せしむると共に下請關係を一種の分業關係にまで發展せしめ之を有機的に結合せしめることなく親工場との下請工業者は專ら經營の有利なる方法に依り專門的に事業の技術研究を行はしめて工場を經營せしむべき方針の下に金屬細工業、眞鍮器製造業等は時宜を得た配給統制等により現在の最小失業の實情にあるが此等の業者に對しては貴金屬の代用品を製作して出來るだけ從來の生業を繼續せしむる方針なるが轉業の已むを得ざる者に對しては輕工業の國防產業化を圖り該品たるスライド、ファスナー製造業等に轉業せしめつゝある

ある業者のある全面生產擴充產業に從事しつゝある道內一部の工場は仕事も資材も豐富にして次々に工場を擴張し殆んど凡てを事業することに大體方針を決めて極力之が職動員に努めつゝあるが之れも漸次指導方向に成果を收めつゝある

失業救濟は極めて順調

咸興

咸南道における失業救濟方針は大體これを一齊に分けその一は生業に必要なる器具材料と購入資金其の他生業のための必要なる少額の資本の給與であり、その二は就業又は就業のための移動を要するものに對する旅費仕度金の給與で、既に咸興府の七十五戶、咸州郡の五戶、合計八十五戶に對し一千二百七十五圓の救濟金を給與してゐる

また轉業斡旋の徹底を期して道內各都市における職業紹介所の手を通じて、委託、公共施設、民間工場や事業場などへの就職を紹介しつゝあるが、朝鮮窒素をはじめその他各種大規模の工場を道內に擁してゐるだけに失業救濟は極めて順調に行き屆いてゐる

さらに一方にあつては、地方の實情と勞務紹介關係を愼重に考慮すると共に、失業者の家族、主として轉業し得る年少者の授產、內職指導等についても適切な對策を講じ、現在では殆んど失業者が居らない現狀である

これも恐らく躍進北鮮であればこその喜ばしい現象であらう

實情に即應萬全の方策

江原

失業救濟方針　時局下に直面する商工業者の職域奉公の徹底を期すべく差當り經濟の單位に即應し生產能力大なる六郡（春川、江陵、鐵原）に對しては郡を一圓とし原料製品共に纖維組合の包括的業種組合を、又其他の六郡（高城、原州、三陟、金化、淮陽、通川）に對しては生活必需品小賣市場又は面所在地を中心にして地域組合を組織せしめ更に經濟力弱にして自營能力、償還能力ある組合をして一定の組織し得ざる郡に對しては一定の地域商業組合を組織せしめその他の資本の輕少なる業種（菓子、飲料商）に對しては小組合を組織せしめ更に漸次これを及ぼし此等組合の普及發達に依り中小商工業者の中核體となさんとする方針の下にこれが維持育成の方策　中小商工業者の維持育成を圖るがため道內中小商工業者全般に亘りその資金、資材、取扱商品、生產品、その他店舖施設、工場の設備、生活狀態、事業狀態、生活內容に立入りたる具體的の調査を行ひ維持育成の可能なる者に付てはその個々の實情に照應せる方策を講ずるの要あるを以て去る五月一日を期し概ね左記要領により商工業者の業態調査並に生活狀態調査を實施したり（その結果未だ未詳）

組織方整備進捗中にして單一業組合は本道においては木工業組合の一組織の要無かりし爲これが設置をなし居らざるも差當り被服工業組合及び印刷工業組合を組織せしむべく考慮中なり

●商工相談所の設置　本道には職業紹介所の設置せるものなきを以て差當り道及び各郡に統制協力會に商工相談所を附設し中小商工業者の實情を聽取し轉失業相談、轉業先及び其の方法の指導等の事務の配分等の業務を計畫實施せしつゝあり

●轉失業狀況　事變以來統制經濟の強化に伴ひ中小商工業者の轉失業したるものを調査せる結果（自一四・一〇至一五・一二・一年五ケ月間）商業者において總數の三分八厘に達し工業者の一割五分に達す之等轉失業者の中商業者側は穀物商が其の主位を占め洋品雜貨商、食料品商等之に次ぎ工業者側に於ては菓子製造業者（總業者數の一割三分七厘）最も多く精米業（總業者數の一割五分）等も亦相當數に達するの實情にあり

右轉失業者は殆ど資材入手不能により轉業したる者一九二人、失業したる者四一人、金融梗塞により轉業したる者一六人、失業したる者八人統制その他の事情により轉業したる者三〇七人失業したる者六五人にして統制經濟の強化特に取扱物資の減少による影響甚大なり、これら轉失業者の大部分は踏襲しつゝある者多きも現在迄は自己の縁故知友を賴り或は自力により轉職する者にして未だ官邊に積極的に申出づる者極めて少き實情にあり右實情を調査するに詳細なる調査は困難なるも大體において本年二月中における轉失業者につき見るに業者從業員合計九四人の轉失業者の中三五人は踏襲、一八人は他管內に移住しをる實情にして西鮮の事情よりして將來と雖も踏襲者多かるべきを推測せられる所なるも一面現在のこれ等轉失業者の大部分は朝鮮人業者なり

產業顧問

醫藥營業法令

問　醫藥營業に必要な法律令を取りまとめた書籍（朝鮮現行法令）發行所（全北益山）

答　東京市芝區新橋六丁目一〇日本衞生法令藥事研究會發行自在新編藥事法規要覽（定價一圓五十錢）毎年一回追錄があります

藥草に就いて

問　一、藥草の種子の販賣所　一、藥草の栽培及加工に關する書籍及販賣所（府內）

答　一、藥草種子の販賣所　京畿道水原勸業模範場會社　二、參考書は左欄に記載してあります

生藥組合の在所

問　朝鮮生藥移出入統制組合は何處にあるか（慶尚一讀者）

答　朝鮮輸出工藝組合（京城府三龍町二）◎朝鮮生藥移出入統制組合

藥劑師の資格

問　一、藥劑師になるには藥學系の學校出身でなくても資格を得られますか　一、右に關する藥劑試驗及願書提出樣式（府內明石、江原金海）

答　藥劑師試驗の規則が改正され、本年度からは受驗資格は藥學專門學校卒業程度となりましたので、獨學で藥劑師となることは出來ません

薄荷に就て

問　薄荷栽培について左記事項に御答へ下さい　一、薄荷の栽培機械購入先　一、栽培に適する地方並に土質　一、栽培に關する書籍發行所（京畿道楊州郡江下面金讀里、岩城）

答　一、昭和十五年度に於て全羅南道（二三一、七六七圓）京畿道（一九九、五三一圓）忠清北道（八一、五一〇圓）の順です。一、その他に關しては「工業藥學」川町七〇番實業之日本社發行）を御參照下さい

富國徴兵
谷・日比・東京・社本
高契約
驀進！又驀進！
20億円突破

下痢・食餌中毒に
エキリジン錠
特長　從來の吸着劑、整腸劑と本質を全く異にする動物性の強力新劑にして腸內の異常醱酵の制止並に有害菌の吸着等の綜合作用を速効的に發現するが故に……
夏期に頻發する食餌中毒、急性胃腸疾患……疫痢、赤痢樣疾患に對して適應されその効果を賞讃さる。
三六錠入…六十錢　一〇〇錠入…一圓三十錢
田邊販賣品

●頭痛にノーシン●

原料香水
オリヂナル香水
よいかほりの永く保つ

お肌の滋養と健康美をます
オリヂナルクリーム
定價六十五錢
醫學、藥學、化學の三方面より研究の上精製したクリームです
故に本品は皮膚に榮養を與へお肌の自然美健康美を發揮する近代化粧料で
本舗　東京市日本橋水天宮前　株式會社安藤井筒堂

特別案內

洋服裏地　京城府本町四丁目　岡田商店

電話賣買は　康田商會

料金表　一回　一行以上

社員募集　京城府

アナウンサ募集　中等學校卒業程度　京城中央放送局

タイピスト募集　京城商工會議所

暖房用ボイラー賣却　おたふくわた株式會社仁川支店

貸家　賣家　求貸　讓度　賣却　電話　至急　時計　炊事　タイ　守衞　藥劑　技術

第一回海の記念日

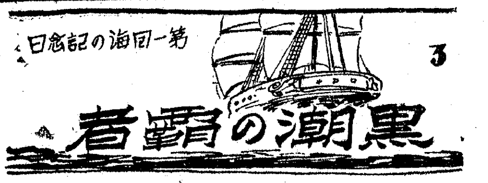

3

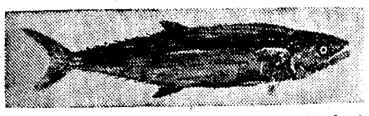

燈臺は私の死場所
海の仙人、九年振りに浮世へ

"どうも都會ちゆうところは騒々しうていけません、僅か二日の滯在でかう神經衰弱になりさうでね…島へ、島へ早う歸つて灯を守ります…"

くぼんだ眼が、頬骨が角ばつてそれが黒潮に赤銅色に染め抜かれてゐる

九年ぶりに 海を越えて大陸の陸へあがつた海の功勞者仁川を距る八十浬沖格列飛島燈臺守角田東平氏(五〇)だ

廿日海の記念日に功勞者表彰式に參列のため八年五ケ月ぶりに仁川を經て京城の街へ出て來たもので見るもの聞くもの總てが珍らしく刺戟が餘りにつよく、島で想像してゐた銃後風景よりは案外餘裕がありのんびりし過ぎてゐるのに驚いた様子でポツ〳〵と語るところによれば角田さんは最初百貨店に勤め、のち齒科醫を志望したこともあるが三轉して人さまと凡そ縁の遠い燈臺守になつた變り種人外境

燈台守生活 ポツリポツリ話り出す

『十八日京城に出て來ましたが、五月蝿いですね一番變つてゐると思はれたのは娘さんでせう、島にも十七になる炭燒の娘が一人をりますが、色も型も京城の娘さんとはすつかり違ひますね、私には炭燒の娘がしたしめます、そんなことより晩におちおち眠られんのには閉口しますよ』

島は靜か 過ぎて 退屈しませんか

『いやそれは皆さんの想像に過ぎません、然し島に來て京城の樂しみを求めてはいけません、お天氣の日こそ島は天國です、夏の宵に磯釣りの魚で飯台を圍む此氣持は一寸陸では味はれませんよ、しかしお天氣ばかりの日は續きませんからね、寒い冬の日に一晩中燈を見守つたこともあります』

燈臺守 泣かせの 格列飛に七年もどうしてをられましたか

『初め三年間は全くの原始生活をやりましたが事變が勃發しましてからはラジオを聽き十日分か廿日分の新聞にも目を通すやうになりました

別段記録を 作るなんて氣持はありませんでしたが五年目ごろから私達仲間の間で話題にのぼるやうになりました、そのころから何年居れるものか頑張つてやれといふ氣になりました』

島でも洋服を着てをられますか

『表彰式に出てゆくといふので友人から國民服を借り十幾年か前の洋服をさがしだして着て來ましたが、島ではこんなもの一度だつて入用ありません、素ツ裸でわら草履をつゝかけて島を巡視してをります』

難破船救助の經驗はありませんか

『不幸にして難破船の救助に出かけたことはありませんが、漂着した人を燈台にお世話したことは數回あります、それよりも時化のなかを逃げて行く船を見ますがこの時ばかりはどうすることも出來ないので心を痛めます、船影の沒するまで見送り

航路の安全 を祈るのみです、この時の氣持ばかりは全く何とも彼とも申されません』

何か外に趣味は

硝子の黒板

『燈台は私の死場所ですから好きな魚釣りをしなくても生活は續けられますが"魚拓"を道樂にやつてゐます、釣つた魚に墨をぬり魚型を紙にとるのですがね』

格列飛から仁川沖の新設燈臺善尾島に轉勤するころから誰いふとなく仁川沖の仙人と異名をもらつたと苦笑する角田氏だが氏の如き人があつてこそ海上の安全は保たれてゆくのだ【寫眞=魚拓】

語る人……角田東平氏

北鮮謎の風土病
カシンベツク氏病を衝きに
京城醫專挾間教授現地調査

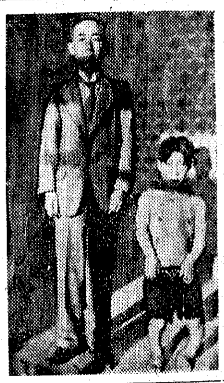

北鮮の山間に謎の風土病として聞え最近は殊に馬、牛など家畜類にまで蔓延しつゝあるカシンベツク氏病の克服を目指して京城醫專衞生學教室挾間文一博士は八月十二日京城發、約二週間の豫定で蔓延各地を巡回、實地調査研究を進めることゝなつた、カシンベツク氏病は本來滿洲の風土病で東滿道に多く半島でも咸北の茂山

奧地 をはじめ山間地帶に散見され症狀は過度に見るごとく肢體には除り變りはないが四肢の關節がふくれ發育に異常を來し廿五歲の成人でやつと三尺位の畸型を呈するものだが、原因は飮料水に鑛分が多くまざれてゐるためだともいはれ或は偏食による發育不良のためともいはれ從來は人體のみに限られてゐたものが最近は殊に家畜類にまで及んでゐる、今回の

博士 の實地研究によつて謎を秘めたこの職病がどこまで究明されるか斯界の興味と期待を惹いてゐる、挾間教授談

『資材の關係なんかで旅行がうまく行くかどうか心配してゐます、カシンベツク氏病はいままでは臨床醫學的に研究されてゐたのですが私は甲狀腺、腦下垂體等の內分泌物の異常からこれを觀ようと思つてゐます、非常に興味ある風土病で咸北の衞生課長の話では隨分あるらしいし會寧の奧の女眞族の邊まで萬難を排して出かけるつもりです』【寫眞=同博士と廿五歲の患者】

獻金 ▲京城府巣町二ノ七一杉野藤氏は二男の香奠返しに卅圓を國防獻金として十七日本社へ寄託

▲京城府洞町四五ノ七金俊今さんは煙草五十六包を慰問品として十七日本社へ

狼狽のモスコー
京城は沙漠から緑地の感じ
京城ツ子今井書記官寄城

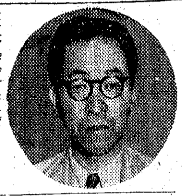

新京で事務整理の上歸朝の途にあつた駐ソ大使館書記官今井一男氏(京城中學校出身)の一行は、廿日午後一時卅分京城驛着"のぞみ"で入城した、獨軍の歐露におのゝく困惑のモスコーからシベリヤ鐵道を經て約三週間、漸くなつかしの故國へ安堵の第一歩を踏み入れた一行は、搖ぎなき帝國の鞏然たる姿に今更ながら『日本人』の幸福感に胸をふくらませてゐた、獨機械化軍團の猛進擊に、いまや陷落寸前の急迫を告げるモスコーから動亂を避けて、引揚を餘儀なくされた建川大使夫人一行に續き京城に少年

時代 を過した今井書記官には殊更にその感慨の深いものがあるらしく汽車の煤煙に塗れた面に二つ輝く瞳の中で、思ひなしか潤んだものが見られた、一行の荷物は合計十個、戰亂を潜つて來た緊張と憂慮が、その荷物の一つ一つに貼りつけられた日の丸の標識にもうかゞはれるやう、驛頭で知人、親戚に迎へられた今井書記官は、眞黒な顏に長途の旅疲れをうかべて

"せめて水を飲むか、顏を洗ふかぐらゐの餘裕を與へて下さいよ——"と苦笑しながら言葉少なに語つた

『新京に暫く滯在して報告や殘務整理を濟ましたのち、都合で一行を解散しそれ〴〵任意に歸つて參りました、滿洲で特別列車を編成しようとの厚意もありましたが、お斷りしたやうなわけです、京城は私に取つて第二の故郷です、十三年ぶりなので見るもの聞くものすべてなつかしまれます

世界 の都會で京城ほどの平和郷はどこにもないでせう、戰亂のモスコーから京城へ、烈風の吹きすさぶ沙漠から緑地への感がありますね——』と、幾度も眼をしばたゝかせて重い口調で言葉をつゞける

モスコーの現狀は連日新聞で報道されてゐる通りで、私がお話したところでもう舊い話になりますから繰返す必要はないでせう、開戰刹那のモスコーは、さすがに非常な衝撃を受けてゐましたよ、獨空軍が見る〳〵ウクライナへ進入して來た時は、いつもは鄭重なクレムリン宮も殺氣立つて手のつけられないほどの狼狽ぶりでした、たしかにしてやられた——といふ土壇場の氣持に襲はれたことでせう、市民は比較的に冷靜で、スターリンを信頼してゐるといふのか、盲蛇に怖ぢずの沒常識なのか、戰爭といふ觀念は極めて薄いやうでした、考へてみると、こんなところに敗亡の徴候が

印象 づけられるのではないでせうか——ソ聯政府の移轉も聞いてゐます、モスコーの運命もここ數日ですね——、兎に角色々な出來事にぶつかつて思ひ出すのに困難なほどです、京城の皆樣には改めてお土産話を披瀝するとして、このくらゐで風呂に這入る時間を與へて下さい——』

と、窶れた顏をしきりに氣にしながら外交官らしい氣さくな態度で荷物を取上げた、一行は同二日半島ホテルに滯在の上廿三日東上する【寫眞=語る今井書記官】

半島に『海の祭典』
きのふ初の記念日

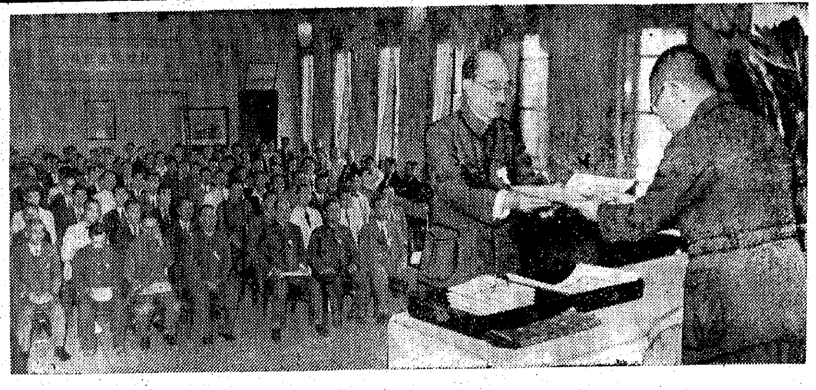

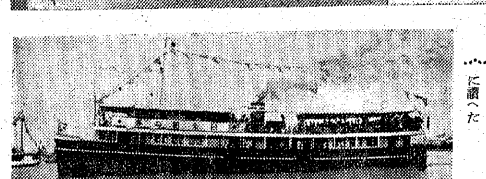

昨廿日は海國日本全土が擧つて祝ふ第一回海の記念日であつた、想へば畏くも明治大帝が明治九年のこの日御召船明治丸を進ませ給ひ函館より太平洋の白波を碎いて橫濱に御入港あらせられた日である、半島でもこの意義深き晴れたる日を祝福して朝來各戶毎に國旗を掲揚、各港では海運の隆昌を祈願して殉職海事從事員の慰靈祭、海事功勞者表彰式をそれぞれ遂行、釜山では海洋少年團員、船員訓練所生が海上行進を、鎭海高等海員養成所生徒の漕艇、操航船、陸標などの海洋競技を行つたほか、黃海、日本海、朝鮮海峽の各港の船は滿艦飾を施し進水式、船舶の公開を行ひ各地では海に關する座談會、映畫會、ラジオ放送などを一齊に行つて海事思想を大いに振起し海國日本の意氣を高らかに讃へた

輝く黒潮の覇者
京城の海事功勞者表彰式

京城では午前九時から太平通遞信事業會館講堂で朝鮮海事會及び朝鮮燈光會の共同主催で田中遞信局海事課長以下官民多數臨席の下に海事功勞者表彰式を行つた、この日晴れの表彰を受けた黒潮の覇者は海運界から池田德一、市川幸義(共に朝鮮郵船所屬)朝鮮燈光會から五十嵐撤衞、角田東平の四氏並に朝鮮海運業に多年貢献した朝鮮郵船、大阪商船、島谷汽船の三會社であつた

池田、市川兩氏は共に海上生活卅年の永年勤續者、また五十嵐氏は現役燈臺守の最古參で燈臺を守り歩いて卅一年、角田氏は格列飛、善尾兩島に住むこと八年五ケ月の在島記録を持つた人々である

表彰狀授與ののち、前川藤吉郎氏(大阪商船支店長)が被表彰者を代表して謝辭を述べ、櫻木鈴雄氏(朝鮮海運組合理事長)の祝辭があり、最後に黒田海事課長の發聲で聖壽の萬歲を奉唱して十時この意義深き日の行事を終つた【寫眞=表彰式】

海だ男の行くところ
兒童部隊、仁川沖一周

【仁川電話】海國日本を双肩に擔ふ時局下一億國民の海事思想に海洋精神の普及と昂揚振起を目標として『海の記念日』が制定されその第一回記念日を迎へて本社仁川支局では當日を一層有意義ならしめるため朝鮮海事會仁川支部と共同で森信汽船會社の厚意による甲城丸に府內國民學校兒童百五十名を乘船させ仁川沖を一周、兒童に海洋精神を普及意義ある海上生活の一日を送つた、參加する府內各國民學校兒童代表は各校訓導の引率で午前九時上仁川驛前に集合、同九時二十分朝鮮機械のブラスバンドを先頭に『海の記念日』の長旛を押し立て手に〳〵日の丸の小旗を打ちふり午後龍岡町、京町、本町、海岸町の職路で市街行進を行ひ同十時より仁川海事署で行はれた殉職海員の慰靈祭に參列

式後第一棧橋より甲城丸に乘船同十一時半朝鮮機械ブラスバンドの吹奏する勇壯なる樂の音につれて船はスル〳〵と仁川港を離れる、この日天氣全く清朗、波もおだやかで絶好の航行日和船は青海原をけつて西南へ〳〵と進む、歡喜する兒童を乘せた船が八尾島に近づいたころ一同皇軍勇士への感謝の默禱を捧げ晝食を摂る、船上でとる食事は又格別にお美味しい、港仁川に住みながら船に親しむ機會の少い兒童たちは大喜びだやがて八尾島周邊に到りそこの住民の打振る日の丸に應へつゝ歸途につく午後零時半海原に一時船を留めて田邊仁川海事署長より海及び船に關する講話を聽き海への認識を一層深め午後二時卅分第一棧橋に歸着、一同大喜びで解散した【寫眞=歡喜する兒童を乘せて航行する甲城丸】

氷五萬貫をペロリ
きのふの暑さ卅四度二分

押し寄せて來た熱波が一寶の眞ン中に根を降ろした、灼陽に灼けたアスファルトにはくつきりと馬の蹄が浮き、人はあへぎ〳〵並木の葉蔭を往く、地熱を湧き上げて廿日正午の氣溫は實に卅四度二分—例年の廿八度四分に較べてまさに六度高く、早くも昨年の最高氣溫(八月廿一日)の卅四度二分と同じ暑さ、しかも測候所の話では水銀柱はまだ〳〵上昇の一路、試みに十九日の京城の氷の消費量を觀るとこれがまたなんと五萬二千貫(二百トン)一尺四角にして積み上げると夏雲を背負ふ南山の約二十四倍の高さとなる、それだけの氷が毎日々々うだる京城で水にもならず消えて行く譯—酷暑の帝奴もこゝのところ熱負けの形とある【寫眞=きのふ市中所見】

構へは正眼!
『病氣せんのは酒のお蔭だよ…』
朗に語る"日本の板垣"

【東京支社電話】現地部隊長としてまた支那派遣軍總參謀長として三年間を大陸に送り今回朝鮮軍司令官となつた板垣征四郎大將は現地將兵に別れを告げ十五日歸還をなし、十七日軍狀を奏上したが大將を廿日早朝東京府下の自邸に訪れる、女中さんの案内で蟬時雨の聞える二階の應接間に通される、暫くすると廊下で『やあお早う』と邸內の靜けさを破つて大陸灼けのした健康さうな板垣司令官の姿が現れる

『閣下は南總督とはいつ頃から一緒に仕事をされましたか』

『總督が關東軍司令官のとき參謀をしてゐた、實に緣は深い』

『朝鮮にお出でになつたことはありますか』

『住んだことはないが事情は大體知つてゐる、今後は一層官民諸さんの御支援を仰がねばならんと思つてゐる』

『さつきエーヤーといふ閣下の聲が聞えましたが』

『あゝあれか、あれはわしの體操だ、軍人は特に心身の鍛錬が必要だ、そして神明を禮拜し心を清淨にせんければ人間は駄目ぢや』と、太い眉をぴく〳〵動かした

『閣下は御酒が却々いけるさうですが』

『酒は好きだ、まあ毎日晩酌に二、四合といふところかな、わしは非常に健康で五十七歲になる今日まで病氣を知らんよ、これも酒のおかげかと思つてゐる』

談は湖備を含めてあれこれとつきぬ、一億の信望を背負つて起つ"日本の板垣"はニツコリ笑つて樂しげに語り續ける、だが飽くまでも非常時が求める剛毅兼備の將軍だつた、板垣、構へはいつも正眼だつた、新軍司令官は廿一日午前九時東京驛發の"つばめ"で赴任する【寫眞=板垣朝鮮軍司令官】

親心に背く百害
〝晝酒〟に再檢討の聲

【咸興電話】新興都市の特殊事情を認められ、一人當り二本を許されてゐる咸興の晝間酒は眞ツ晝間銃後の街に千鳥足の醜態をさらす惡習があるばかりでなく、この日ごぼしを利用する料理店の日にあまる營業ぶりなど、銃後の緊張を弛める種々の弊害が當局本來の親心に背いて續出の有様で相當ひんしゆくを買つてゐる現狀にあり、"自肅體制を紊す原因はなんであらうと除去しなくてはならない"と總力府聯盟ではこの晝間酒に再檢討を加へることになり、警察當局と研究中であるが、左黨に喜ばれた晝酒は近く府內から姿を消すのではないかと見られてゐる

奮へ!半島人
國債消化に熱意不足

半島二千四百萬が總力あげて大陸に突進してゐる今日、何回か賣出された國債の消化ぶりでその眞劍さを着實に顯現した、內鮮人別にして總力發揮の程度を計つてみると殘念ながら半島人側の貯蓄への協力が不足してゐる

一例をあげると本年四月廿一日から五月二日までを期間とした第二十一回郵便局賣出し國債の內鮮人別消化國債は百六十二萬千二百八十圓で、うち半島人側は廿六萬六千八百五圓で全體の一割六分四厘しか買つてゐないことになり

更に個人購入と團體購入に分けて見ると個人購入上げ七十一萬五千百十圓に對し半島人は二萬一千九百三圓で一割九分六厘、學校その他の團體購入は九十萬七千七十圓に對して廿二萬四千八百七十五圓で之は一割五分にしか當つてゐない、この面白くない數字に當局では今秋行ふ第二段の六億貯蓄強調運動の際には特に半島人側に向つて貯蓄の必要性を強調すべく對策を講じてゐる

勤勉節約 力説
小倉藏相マイクに起つ

【東京電話】國民の政府に對する理解と強力な支持を獲得するため新發足の近衞內閣では各大臣が交る〳〵夜の七時のニュースの時間にA・Kのマイクを通じて全國民に呼びかけることゝなり、第一日の十九日には左近司商相、小泉厚相が時局と國民の覺悟について諸種多大の感銘を與へたが、第二日目の二十日には新藏相の小倉さんが貯蓄の重要性について"よく働き無駄使ひをせず、うんと貯金をして下さい"と家庭の主婦や子供にも解るやう極くやさしく熱意放送をした

咸興道立醫院
十萬圓で修築

【咸興】道立病院の結核病棟增築と共に、本病棟の全面的修築について道衞生課では愼重な計畫を進めてゐたが、いよ〳〵十萬圓の工費を投じて明春着工することゝなつた、計畫內容は現在の廊下を付替へるほか各科別待合室を建設し今までのやうな廊下での待合を一掃しようといふものでこれが完成の曉は名實共に、全鮮一の大道立醫院が出現するものと期待される

『慶弔見舞』はお斷り
電報取扱制限

【東京電話】事變以來わが國の經濟的國力の發展に從ひ電報の通數も飛躍的に增加し現在事變前に比べ約五倍の增加を示し、更になほ激增の一途を辿つてゐる、この輻輳する電報處理のため、遞信省では回線の增設や高速度の電信機の整備などを行ひ、從業員もまた懸命の努力を拂つてゐるが、激增する電報を消化し得ない狀態にあるので當分の間比較的不急と認められるものに對しては次の通り取扱ひ制限を行ひ、來る廿五日から實施することになつた

一、慶弔見舞などの儀禮電報は官報、私報を問はず取扱ひを中止また電信局署でその內容を不急と認めたものはこの取扱を中止する

二、返信料前納、受信報知、追尾再送、夜間配達、配達先指定、照會、正寫各取扱および寫眞電報、特使配達は中止

三、同文電報は一回通數五通以內に限る

四、新聞電報は一通和文五百字、漢文または歐文は百字以內に制限する

五、相手局が輻輳してゐる場合その宛向けは至急に限り取扱ひ、またこの際は加入電話による來信を停止する場合がある

話題特急

☆……內房を蹴つて起つた銃後女性——京城府櫻井町九二ノ二山本和さんはその後毎日元氣で皇民道場大和塾で貧しい子弟に國語教育を施してゐるが

☆……この快報を本紙で知つた全鮮の同憂同志のもろもろから激勵、感謝の手紙が連日女史の許に届けられ、山本さんを喜ばしてゐる中に、去る日〇〇部隊の志願兵高岩哲君から

☆……『銃を執るも執らぬも御國に御奉公は變りません、お互ひに頑張りませう』との元氣一杯の手紙が舞ひ込んだ、山本さんは『非力な自分の身をこんなに思つてくれるのは勿體ない』と感激、今年は夏休み拔きで押し通すと張り切つてゐる

今日の天氣

晴れ時々曇り

日東紅茶 純國産
發賣元 三井物産株式會社
製造元 日東拓殖農林株式會社

明治キヤラメル
一ツブ ゲンキ 百バイ
明治製菓株式會社

晝は勤勞 夜は富士
樂しい讀物、時局記事滿載! 素敵に面白い八月號

品質本位 櫻井製品
合名會社 櫻井大二郎商店 東京・大阪・上海・京城

月やく とゞこほり 御心配の方
月やくの不順やとゞこほりのため今まで困りぬいておいでの方に、何のサワリもなく安全にヤス〳〵お悩みを解消する私共の家傳藥をおすゝめします。この藥は四十年來の家傳の秘法に、最も新らしい醫理を應用して調劑へたもので他に類のない、早い藥でございます。お手紙下さいますればヒミツにお知らせ申ます。
豐橋市公會堂前九二ノ一 中尾本家

宇津救命丸
弱いお子樣の守り藥
小兒良藥

わきが 無代進呈
自宅新療法
ワキガでお困りの方は御安心下さい。自宅で手輕に治る手術の心配のないヨクキク專門藥があります着物を汚さず手數もかゝらず永年苦しんだがスツカリと治つて皆さんが大喜びです。御手紙下さい
愛知縣豐橋市西八丁ヲ 日本醫藥研究所

犬 家庭を護る護身番犬
日本犬 軍用犬
日本畜犬合資會社 東京日本橋室町三 電日本三〇一〇

壓倒的好評な胃腸病にはトイタ
急性慢性胃腸病に
トイタ
急性慢性下痢症には百發百中
健康ハ胃腸カラ きゝめ三十分
.50 1.00 2.00 5.00 德用¥10.00
責任本舗 限田春日堂藥房 大阪市港區尻無川北通五丁目廿九 振替大阪四一七三〇番
▼藥店・藥店ニアリ品切ノ節ハ本舗ヘ御注文ヲ乞フ

特許專賣 胃腸疾患新藥
カーボニン
一般下痢さ 飲食物中毒 傳染病の豫防に……
株式會社 和光堂 東京神田 大阪船場
CARBONIN

あせもに一浴!疲れを去り元氣を……
たゞれに卓効!
六一〇ハップ
全國各藥店にあり

日本勸業證券
豆債券賣出 一枚一圓 一等五百圓
債券公債 簡易貸付
◎有利債券推奬
京城支店 京城府南大門通一丁目 電話本局四〇五四 振替口座京城一二九七

東寶
若草樂劇團
樂劇 齊花紅蓮譜
若草歌劇隊
若草舞踊隊
若草輕音樂團
トラヂボーイス
總出演
公演迫る
若草劇

熱だ 力だ 總力だ
東寶
文化映畫 ライランドの葡萄作り
綴方教室
主演 高峰秀子・徳川夢聲 演出 山本嘉次郎 東寶映畫
閣下
主演 大河內傳次郎 演出 今井正
21日より
東寶文劇
TEL 2-3014

在東京半島學生交驩綜合競技大會

"凱歌"京城軍に擧る 炎天下の敢闘譜閉幕

第二日

京城日報主催、朝鮮總督府、朝鮮體育協會後援の第一回在東京半島學生交驩綜合競技大會第二日は廿日午前十時から京城運動場で逞しい若人の意氣を陸上、籠球、庭球、蹴球、自轉車の五種目に競ひ、前日に亘る血みどろな敢闘の結果は陸上、籠球、蹴球、庭球、自轉車の五種目は京城軍へ、蹴球は東京へ、結局綜合成績に五一一で京城軍は凱歌をあげた、かくて灼熱の競技が滯りなく終つて午後七時大會役員、選手三百名は蹴球場から行進を起して日章旗を先頭に續々と陸上競技場に入場、閉會式に移り、優勝旗、盃を授與、夏の夕陽映える國旗を降下、全員國歌奉唱ののち聖壽萬歳を奉唱、スポーツの内鮮交流を謳つた〃夏の競技譜〃はこゝに終幕を告げた

東京軍の試合振りは實に物足らない感じがしてならなかつた、勝負は時の運、全力全能力をあげての對戰こそ新後學生の競技ではなからうか、この點猛省すべきであらう、一方京城軍は堂々と戰ひ實業團としては珍しいほどに張切つたところをみせてくれたことは頼母しい、その點

陸上

京城リードのうちに開かれた陸上競技第二日は、京城軍の猛威は前日に増して揮はれた、東京軍は主力陣の李聖鎬君（早大）の不振が大きく祟り、短距離陣はほとんど全滅の外長距離等トラックに脆弱性を暴露、家に總點數八九―六六で京城軍に名をあげさせた

無風ながら走路、投擲路ともに固く上乘のコンディションとは言へなかつたが、各種目を通じて全日本的な好記録が續出、八百米に二分〇秒三、本年度日本最高記録を樹立、五千の一五分四九秒四（韓鵬燮）砲丸に安永漢君（東京）の一三米六一、鐵槌投の四四米二〇（印康燮）などは不振に喘ぐ日本陸上界に一つの曙光をもたらす大きい收穫であつた、しかもこれは地元の半島陸上界からみても近來にない大競技會の面目を躍如たらしめた

自轉車

學生軍の以て範とすべき所ではないかと思はれた（鄭斗煥記）

新記録に沸立つて第二日を迎へた自轉車競技は、時代の寵兒競技、機械化部隊として役の價値と使命を觀衆に認識させた、この日の競技結果は期待されたも東京軍、三千と四千米追拔競走に案外振はず、つひに京城軍は五九―五三で優勝した

表點得

	京城	東京
第一日	15	6
五百	9	12
千	9	12
三千	12	9
一萬	9	11
追拔	5	3
計總	59	53

◇三千米 1朴柄喜（京城）4分28秒9、2曹鎬（東京）4分29秒0、3金仁燮（京城）4分29秒2、4張命昌（京城）

◇一萬米 1曹鎬鎬（東京）16分28秒、2張命昌（東京）16分28秒1、金仁燮（京城）17分1秒0、4東原完次郎（京城）

◇四千米追拔競走 1京城（金仁燮、朴炳喜、金正洛、金西範休）6分14秒9、2東京（曹鎬、鄭庚奎、柳得南、張命昌）6分21秒5

◇走高跳 1、朴吉田（京城）1米80、2金山源晴（東京）1米70、2大山鎬孝（京城）1米70、3伊原大弘（京城）1米70

◇三段跳 1金山源晴（東京）14米33、2大山鎬孝（京城）14米62、3朴吉田（京城）12米29、4金鍾植（東京）13

◇砲丸投 1安永漢（東京）13米61、2朴寶奎（東京）11米98、3金鍾植（東京）11米76、4金澤弘（京城）11米72

◇槍投 1石原辰一郎（京城）54米03、2安浩然（東京）50米93、3富田幸治（京城）48米31、4馬鍾國（京城）47米57

◇鐵槌投 1印康燮（京城）44米20、2黄永洪（東京）42米09、3白承旭（京城）38米44、4安永漢（東京）34米85

本年度日本最高記録 金君八百米に

◇八百米 1金燦鎬（東京）2分0秒3（本年度日本最高記録）、2高崎久助（京城）2分0秒4、3新井清正（京城）2分1秒8、5劉龍興（東京）

◇五千米 1韓鵬燮（京城）15分49秒4、2大山東而（京城）16分18秒0、3金達洙（東京）16分32秒2、4金商俊（東京）

◇高障碍 1馬鍾國（京城）18秒1、2尹茂澤（東京）18秒1、3安定煥（東京）18秒4、4富田幸治（京城）

◇千六百米繼走 1京城（宮崎久助、金基俊、大山鎬孝、白義貞）3分32秒2、2東京（金諸煥、金燦鎬、白昌龍、李景羲）3分32秒2

表點得上陸

	東京	京城
一八五高繼走三鐵槍		
百百障 砲	3	7
	5	5
	3	7
	1	5
	3	4
	5	7
	9	5
	3	1
	4	7
		6
第一日	41	54
第二日	25	35
總計	66	89

京城軍が勝つ

庭球

庭球の第二日は京城實業團對東京學生軍を午前十時から開始、東京軍は京城實業團の意氣に壓されて自滅、七―〇でシヤツト・アウトされてしまつた、東京の雄尹錫彰君も全くその片鱗がみられず、第一日の對京城學生軍の試合に疲れたせいか、球に威力がなかつた

【京城】【東京】

京城			東京
柳太龍 四	5 4 4 4 / 3 1 2 0	〇	安泰棍・崔學集
李圓基 四	5 5 5 3 4 / 3 3 3 5 0	一	金任鎬・尹錫昌
朴正學 四	6 5 5 7 4 / 4 3 3 5 0	〇	鄭一圭・張仁煥
羅錫玉・大島 四	4 4 4 4 / 1 1 1 1	〇	李壬雄・金鍾浩
藤原・薄村 四	5 4 4 4 4 / 3 2 6 1 2	一	尹錫彰・張在福
李仁奎・趙淳鍾 四	4 5 5 4 0 / 2 2 3 1 4	一	安秉華・崔學淳
正木・香山 四	6 4 4 2 4 / 4 0 1 4 0	一	朴永浩・金壽漢

籠球

籠球競技第二日は東京軍、京城實業團と對戰、脆くも三七―五七で大敗、東京學生軍は第一日の對京城學生戰と合せて連敗の成績を殘した

京城 57（35 22／28 9）37 東京

總評 東京軍は最初主將金聖（G）金日（F）等を出場させず、京城實業に對する背水の陣を布いたと思はれた、前半五分位は京城軍の攻撃思はしからず、東京軍の作戰圖にあたつたかと思はれたが京城軍の調子好調となり段々地力を發揮し、正確なる投射と緻密な作戰により斷然引き離し出した、所で東京軍はこれに對し例の策も施さずにそのまゝ試合を進めて行く、みてゐても何か他に施すべき術あるかの如き樣子もなくまたメンバーに第一日の對戰のため負傷あるかと思へば然らず、金聖、金日兩選手もちよつと出陣し、また退く、又これを繰り返すばかりで、どうしても策のためとは思はれず、むしろ不眞面目といはうか試合をすでに最初よりすてたといはうか、全くだらしのない、迫力のない試合となり、見てゐるものをして、落膽させたのは誠に殘念至極であつた、男子一度試合を行ふ以上は戰場に臨むと同じ考へを以て出場すべきものと考へられるに

【京城】		投射	得點	反則	自由	【東京】	得點	反則	投射	自由
F	[illegible]	8	9	1	0	[illegible]	16	3	14	1
	[illegible]	4	4	0	1	[illegible]	6	1	9	3
	[illegible]	19	19	1	7	金日成	7	3	9	0
C	[illegible]	6	4	1	0	[illegible]	4	0	13	0
	[illegible]	6	2	2	0	金聖[illegible]	0	0	1	0
	[illegible]	19	14	2	8					
G	[illegible]	7	5	1	1	[illegible]	0	4	2	0
	[illegible]	2	0	1	0	白明[illegible]	2	1	5	0
	[illegible]	0	0	0	0	李[illegible]	2	3	9	0
		71	57	9	17		37	15	72	6

◇二百米 1金裕澤（京城）23秒0、2白義貞（京城）22秒7、3李景羲（東京）24秒4、4金諸煥（東京）

蹴球

第二日の蹴球競技も東京學生軍は京城學生軍に五―〇で敗れ去つた、延長戰で選拔された京城學生軍は正確な投射と鮮かな攻撃を縱横に見せ、前半二、後半三を入れて徹底的な猛威をふるつた

京城 5（2―0／3―0）0 東京

【東京】		【京城】
黄炳稙	GK	林英永
李鍾錫・白承徳	FB	金東泰・李京元
尹泰植・金益運	HB	梁承福・崔振鶴
黒崎・金正雄・李相燮・大朴・金善鳳	FW	牧山・浦川・松白・南崎・金周德

GK 6―3―3―0 CK 24―1―2―0 FK PK

都市對抗軟式野球京城豫選（三回戰）

朝取 9―6 署員倶 北村 7―3 日産 三國 6A―2 丸宮

體育大會【ハルピン】

ハルビン赤十字病院全從業員慰勞鍛錬大會は十五日建國忠靈廟記念日の佳き日を卜して、スンガリー對岸于字島の樂園島で盛大に行はれた、この日雨續きの空は久しぶりの快晴で、スンガリーも夏の陽にあでやかに照り出され、緑樹に蔽はれた樂園島の庭園に白衣の天使を始め三百餘名が參加し定刻十一時に開會式が行はれ色々な競技を終り、當日の呼び物たる男女二班のボートレースに移つた

會メンバー左の通り（監督）黄乙秀（マネヂヤー）武田祐（選手）朴政煥、金鶴男、金鍾用、白連吉

軍用機十機を獻納 内地在住半島人の赤誠

【福岡電話】福岡縣内在住半島人は深く時局を認識し第一線將兵および出征軍人遺家族に對する慰問に勤勞奉仕など銃後國民としてのつとめを全うしてゐるが昨年紀元二千六百年奉祝記念事業として中央協和會と熊本縣協和會と共同して會員たる内地在住半島人より兵器獻納資金を募集中のところその赤誠は全國においてゞ總額五十三萬圓の多きに達し、うち五十萬圓をもつて陸海軍當局に各五十機づつ軍用機を獻納しその殘金の一部を十九日熊本〇〇病院に對し恤兵金として獻納した

商工會員の獻金

【沃川】商工會員金川綱太郎外五十九名は時局の通り生産擴充に寄與すべく出動、奚川を實施した所この程金二十三圓二錢の報酬を受け國防獻金として沃川警察署に依託、署員を感激させた、沃川金組では事務所内に取付てある國防獻金箱を去る七日の支那事變四周年記念を卜して開函、十圓を共に獻金した

東洋拳闘選手 内地へ遠征

東洋拳闘會では東京拳闘聯合會の招聘により選手五名を派遣、來る廿八日日比谷公會堂でオール八回職業對抗戰に出場、歸途八月七日第二回戰を甲子園で擧行することゝなり一行は廿一日京城發東上の途につく筈、東洋拳闘

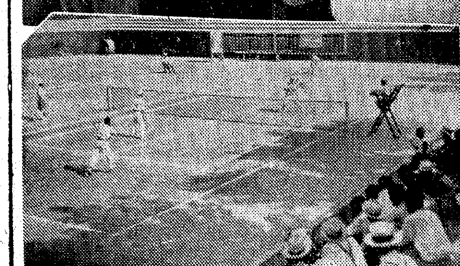

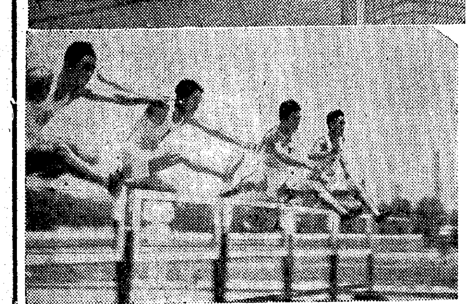

寫眞説明 上から 第一回在東京半島學生交驩綜合競技大會の莊嚴なる閉會式（本社副主の優勝盃を受ける京城軍落合總主將）▲京城軍の一方的試合に終つた庭球戰▲蹴球京城軍最初のゴール▲スタート直後のハードリング

京城日報販賣監理所創設記念 夏季愛讀者慰安映畫の夕

期日場所

七月二十日 阿峴國民學校々庭
七月二十一日 麻浦國民學校々庭
七月二十二日 孝昌公園運動場
七月二十三日 龍山驛前廣場

【毎夜八時半から上映】

上映畫

朝鮮ニュース 壹卷
日本ニュース 壹卷
日映海外ニュース 壹卷
漫畫『ペテーの山羊騷動』壹卷
文化映畫『手』壹卷
喜劇『クリークのトーチカ心臓』貳卷
文化映畫『ペンギンのお國』壹卷
記録映畫『南海の脅威』六卷

主催 京城日報社

老春 (157)

川口松太郎(作) 伊勢良夫(畫)

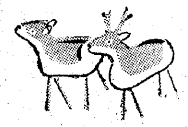

二度目の春（七）

その日から、正市も春子も、母たちの行動を監視する態度を取つた。窪田にも、今までのやうな親しい感情ではむかひ合へなかつた。悲しいが仕方がなかつた。

歸る、歸るといひながら、窪田は仲々歸らずに、正市の恭學の後始末などをつけてくれてゐる。さうしふ親切さへも素直には受取れなかつた。

窪田にも、母にも、うとくしい感じ方が我ながら悲しいほどで、春子は學校から歸ると、眞ッ兄の部屋へ入つて來る。

『何かあつた？』

小聲で兄を見ていふ。

子供らしい好奇心も手傳つて、他人の秘密を探るのが樂しみでもあつた。

『別にないが、窪田先生とお母さんとが今度始めて知り合つたのでない事だけはたしかだ』

『さうでせう』

『お母さんも、窪田先生も、何か僕たちに隱してゐる事があるね』

『さう思へますか』

『思へる』

『どんな事でせう』

『知らないけれど……』

『好い事かしら、惡い事かしら……』

『あんまり感じの好い事だとは思はない。好い事ならば、僕たちに隱したりする必要はない筈だ』

『さうね』

『いろいろな點で、僕は不愉快だな』

上諏訪の旅館で、初對面の挨拶をした時から、母も先生も自分に嘘を云つてゐる。自分を欺いて、初めて逢つたやうな取り澄ました態度をしてゐた。それが先づ第一にいやだつた。

知つてゐるなら知つてゐると、あの時にはつきり云つてくれゝば

さうすれば疑ふ必要もなければ、不愉快な感情も殘らない。

さかのぼつて考へて、あの旅館の最初の印象が何より氣に入らなかつた。

『いやな母。いやな窪田先生！』

疑ひを持ち始めると、不快感が際限になつて、信頼も、尊敬も消し飛んだ。

二、三日、不機嫌な正市に、と、母は、

『どうしたの』

『顏色が惡いぢやないか』

『さうですか』

『氣持でも惡い？』

『いゝえ』

『そんなら好いけれども、氣をつけて下さいね』

自分よりも、母の方がよつぽど氣をつけて貰ひたい。

母にも一つの危機が來てゐるのかも知れない。父が死んで十年以上になるし、女の迷ひの出始めてゐる時ではないのだらうか――

少年の心にも、そんな疑ひは出る

そして又、二日ほどたつた。

窪田は相變らず、歸る、歸るといつてゐる。母は突然と引止めてゐる。そんな事をくり返してゐる内に、母子の感情は次第に遠くはなれて行つて、

『春子！』

『踊つたよ、春子！』

何かの破壞を豫期されてゐた氣まづさに最後の灯を點ずる日が來てしまつた。

『何がです』

『いやな事が起る、いやな事件が持上つてしまふ』

『お母さんのこと』

『さうだ』

『どんな事なんです』

『お前は女だから、あんまり聞かせたくないのだけれども、聽いちやいけないぞ』

正市の顏も眞青だつた。

品質本位 家庭染料 みやこ染

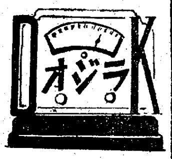

廿一日(月) 第一放送 朝の部

午前六・〇〇（城）全鮮ラジオ體操の會開會式（一）君が代（二）開會の挨拶・國民總力朝鮮聯盟事務局總長 川岸文三郎（東）ラジオ體操
六・二〇 ニュース
六・三〇（東）音樂（レコード）
六・四〇（東）朝のことば 禪の喪樂 佐藤得二
七・〇〇（東）時報（城）宮城遙拜・天氣豫報
七・〇一（東）仕事と共に新日本音樂 箏曲敬世
七・一五（東）支那語講座 宮越健太郎
八・二〇（城）氣象通報
八・四〇（東）學生の時間 我が從軍日記より 春田文夫
一〇・〇〇（東）幼兒の時間 ハナシアヒ『カミナリサマ』池袋幼稚園兒（指揮）鎌田悦子（セアノ伴奏）田中清子
一〇・二〇（東）家庭婦人の時間 婦人のための保健講座 自然を詠める 今井邦子
一〇・四〇（東）音樂（レコード）
一一・〇〇（東）夏期教育特別講座 音樂教育と和聲學（一）下總皖一

晝の部

正午（東）時報（城）默禱、今日のお知らせ、天氣豫報
午後〇・〇五（東）職場への放送 歌謠曲（一）トルコ行進曲（二）愛の悲み（三）春の唄（四）カヴアテイーナ（五）風雅曲『波を越えて』
〇・二〇 ニユーグランド四重奏團
一・〇〇（東）家庭の時間 物語 資格試驗 賀原夏子
一・二〇（城）國民學校第一學期を了へて 京城吾嶺國民學校長 岩島一三

夜の部

二・二〇（城）氣象通報
二・二五（京城第二）家庭の時間（釜山・清津・裡里中繼・朝鮮語）『色彩の話』 德成女實 尹時善
二・五五（東）職場への放送 ラジオ體操
三・二〇 ニュース、海上氣象（釜山・清津）
三・五〇（東）商工業の時間、職業紹介
五・〇〇（東）學生の時間 物語 慶門の舊拜式 森雅之
六・〇〇（城）朝鮮便り（全國中繼）子供愛國班 京城放送コドモ會
六・二〇（東）シンアン 花岡花子
六・二五 ラジオメモ
六・三〇（城）マンドリン合奏と マンドリン獨奏（平壤・咸興・大邱を除く）（一）マンドリン合奏（イ）『踊る熱』による幻奏曲（ロ）夢京城マンドリン合奏團（指揮）清水五彦（二）マンドリン獨奏『黄昏』加藤昭男（ギター伴奏）安東晃（三）マンドリン合奏（イ）雨とコスモス（ロ）峠
六・三〇 座談會（平壤）『新しき商人』（司會）平壤商工會議所理事ハ木朋久（業者側）田邊久三郎（消費者側）福富房登
六・三〇 物語（咸興）『二十六年の生涯』金林アナウンサー（朗吟）海川千九
六・三〇 尺八獨奏（大邱）追分 田宮話 金田安弘、龜井良人
七・〇〇（東）時報・ニュース
七・二〇（城）總督府の時間 増産强調運動に就て 殖産局産金課長 木智、隱麗
七・三〇（東）盆踊り唄をたづねて（第一夜）木曾節、古間宮唄（合唱）日本放送合唱團（伴奏）東京放送管絃樂團（編曲）伊藤昇
七・四〇（東）落語『滿州行』 林家正藏
八・〇〇（東）筝曲『靜く心べ』

第二放送

午前六・〇〇（東）ラジオ體操（第一放送に依る）
七・〇〇 宮城遙拜（同）
九・二〇 氣象通報
正午（東）時報、默禱、今日のお知らせ・天氣豫報
午後〇・〇五ヴアイオリン獨奏（レコード）
〇・一五 速成國語講座 磯貝時成
〇・二〇 ニュース
一・二〇 氣象通報
一・二五 家庭の時間『色彩の話』（平壤）尹時善
二・二五 家庭の時間（平壤）夏の防疫
三・二〇 ニュース・職業紹介
六・〇〇 朝鮮便り（子供愛國班）京城放送コドモ會（全國中繼）
六・二〇 童話『榮光坊』 鄭寅燮
六・四〇 コドモの新聞
六・四五 常識講話『話上の保健』裵廷鉉
七・〇〇（東）時報・ニュース・天氣豫報
七・二〇 總督府の時間 嬰川文夫
七・四〇 講演『新鮮の潮流と氣候』郷泰珍
八・〇〇 新作才談 金山明外
八・二〇 伽倻琴倂唱
八・二〇 放送劇（平壤）『語る石像』 吳太石
八・五〇 連續演談『蓬萊羽士』 韓泰泳・外
九・二〇 ニュース・氣象通報・（二） 申鼎鎬
九・四〇 ラジオメモ・（二）
一〇・〇〇（東）時報・今日のニュース

八・二五（松山）昔の郷土めぐり 箏曲（一）越後獅子（二）陰井十代賀
八・三〇（東）津輕家古系伊藤長四郎、佐々木孝吉、須谷耕象
八・四〇（東）時局談話 氣象生活と科學を語る 監製營工農博士辻二郎、同富塚清、理學博士矢崎爲一
九・二〇 ニュース（城）氣象通報・天氣豫報・番組豫告
一〇・〇〇（東）時報（城）今日のニユース
九・四〇 初歩國語講座 咸秉業

明日のきゝもの 廿二日（火）

午前一〇・〇〇（東）幼兒の時間 童話劇『ミツグルマ』 南谷コドモ會
午後一・二〇（城）講演 御釋を讀へる心 龍谷大學教授 月輪賢隆
六・〇〇（札）科學コドモの旅 北海道地方の卷 理學博士 山田幸男
六・二〇（城）講演（全國中繼）日本精神と音樂 工藤武城
八・一〇（東）講談 小金井蘆州
午後八・四〇（東）ラジオコメディ 私は山へ行く 高峰秀子

法人及商業登記公告

〇咸興物産株式會社支配人選任 府大和町二丁目六番地大野市治業主ノ氏名任所咸興物産株式會社同所番地 支配人ヲ置キタル場所同所番地 昭和拾六年七月拾壹日登記
〇山清合資會社 山清郡金山面 組合長ハ、咸興地方法院任ス 同所番地 山清郡 昭和拾六年七月拾壹日登記
〇延安酒造釜山地方法院 昭和拾六年七月拾壹日登記
〇文化 支配人ノ氏名住所 延安出張所、營業所所在地 ...（以下判讀困難）
昭和拾六年七月拾壹日 釜山地方法院

頭全體の吹出物 治つて髮も生へた

岩手縣西磐井郡嚴美村 佐藤柾實

拜啓（前略）小生本年は思はぬ頭瘡に罹り幾日も不快の日が續き少し働いても頭が痛み仕事を休んだ日も少くはないのでした日に增し元氣なく前途は多忙の身體であれば今からこんな事ではならぬとあれ此れと手を盡くしたが畫ばかりで其後三回ほど塗布藥を受けて治療を續けて見ましたけれ共快方に向はずとう〳〵頭全體に吹出したのでした。此の時幸ひにも貴堂のお藥を知り御送藥を乞ひ二週間手當せしにあの樣に頭全體に吹出したものが漸く治つて元通りに頭髮も生へ揃ひました。是れひとえに貴藥のお蔭と只々感謝の外はありません。餘りの嬉しさに供方後の意見を添へ御禮申上げます。

僅かの間に此の通り

千葉縣印旛郡宗像村造谷 石井竹次郎

拜啓（前略）第一回御願藥の分終らんとする頃に至り殆ど痕跡も無く相成り申候。永年の皮膚病も僅の間に快方なし得たることは貴堂皇漢藥の賜にして其の効果の正しきことは只々一同喜ぶの外無之候。第二回分服藥し終れば再發の心配もなきものと思考仕り茲に謹みて御報告を兼ね厚く御禮申上候。今後當地方に同病にお困りの方有之候折は貴藥をお勸めする心組に御座候。實は參上仕り親しく御禮申上ぐべくなれど何分遠隔の地なれば意に任せず失禮乍ら書中を以て御禮申上候。

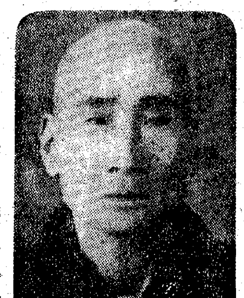

若い頃からの皮膚病が漸く治つて

兵庫縣揖保郡揖西村清水 玉村政吉

私は若い頃皮膚病に罹りまして彼れ此れと八方手を盡し、人の良いと言ふものは何でも試みましたが〳〵其のまゝ六十九歳を迎へました。此れが五年前の事でその夏も亦惡化して困りました。丁度其時熊本の慈惠堂に皮膚病に良く効く皇漢藥のある事を知りましたが、此れでもどうかとは思ひ乍ら勸められるまゝに一應服用してみますと此れ迄やつた手當法とは違つた治療法で成程此れならばと思はれる點がありますので早速取り寄せ致への通り實行致しますと日々快方に向ひましてお藥の終る頃にはあの永年辛かつた痒さを忘れ、痛みも去り、カサブタは落ち漸く治りまして久々振りに爽快な氣持になりました。然し再發はせぬかと心ひそかに心配致して居りましたが、今日まで再發の模樣もなく始めて心から治つたものと知りまして非常に喜んで居ります。只今同病でお困りの方は早く此の療法をお試しなさいまず微私の經驗から衷心よりお薦め致します

ヒフ病は 此れで治せ

評判の良藥 今が効き目の一番よくわかる時

只今皮膚病でお困りの方に 惠慈堂の皇漢藥は

頑固なるアセモの樣なものなれば既に角質の皮膚病は全治された困難なもので御座いまして、種々手當して居る中には一時治つた樣に見えましても週期的に又は氣候に依り再發してなかなか根切れしないので御座います。處が此の皇漢藥は効目が早くそして治つた後の再發を防ぎ然も痕跡を殘さないので一度試みた方々から大變喜ばれて居ります

此の療法は原藥種を非常に嚴選致しまして責任ある藥劑士が嚴格に調劑、嚴封の上發送致しますもので現在國内各地はもとより遠く國外にさへ發送致して居ります。

尚ほ只今では全國各地に本舗直屬の販賣者が居りますがお急ぎの方は左記本舗宛に御申込み下さいますと折返し發送致します

無代進呈

皮膚病でお困りの方には玉村政吉さん達のお讀みになつた樣な詳しい手當方法や、慈惠堂の皇漢藥に就て詳細に表した自宅療法書及び全國の澤山の方々の體驗集を只今無代進呈致して居りますから御遠慮なくハガキに皇漢藥の説明書送れと書いて御申込み下さいませ。當家には專門の係員が居りまして早速お送り致します。宛名は熊本市國府五五九番 慈惠堂で御座います

東宝映画 浪花館 二十日ヨリ上映 ニユース 12,00 3,15 6,40 文化映畫 親子鯨 12,30 3,45 7,10 火星 地球を攻撃す 1,40 4,55 8,20

京龍館 六月九日より向ふ二ケ月間 場内大修理の爲め休館致します

大陸劇場 二十一日より モスコーの一夜 永遠の戰場

黄金町四丁目 城宝 二十日ヨリ二十三日マデ ニユース 12,00 文化映畫 チエリーバンドのアトラクシヨン 12,25 3,15 6,30 愛の一家 1,15 4,10 7,10

東寶若劇 七月十日よりの上映時間表 ニユース 文化映畫 1,50 4,30 7,10 上海の月 12,00 2,40 5,15 7,55 日曜日ノミ午前十時開映

明治座 十八日よりの時間表 文化映畫 3,18 6,50 月光の曲 12,01 3,30 7,00 地球を驅ける男 1,30 4,50 8,28 二十二日より朝鮮樂劇團夏の特別公演

朝日座 七月十八日より六時開演 劇團 聖 ワカバコウジー※ 狂言は二日目替り

京日文化映畫劇場 毎週木曜日替 十七日より廿三日まで 1朝鮮ニユース十四號 2漫畫クレヂの閑逃治 3觀光映畫青年野營隊 4海外ニユース四一號 5漫畫ポパイの氷滑走 6朝日製作・文化映畫 面浮立（めんぶりう） 7チヤツプリンの喜劇 町内安全（2卷） 8日本ニユース最新號

東宝文劇 十五日より ターザンの逆襲 ジヨニイ・ワイズミユーラー キートンの魔術師 バスターキートン 30セン 20セン

喜樂館 日活 二十一日より 文化映畫 1,22 3,58 6,40 新妻よお靜かに 1,32 4,09 6,51 ニユース 12,00 2,22 4,55 7,41 大江戸白鬼 12,10 2,47 5,24 8,06

本町三 京劇 二十一日ヨリ二十三日マデ 新興作品 佐渡おけさ 新興作品 母に捧ぐる歌

和信映画館 十八日ヨリ二十三日マデ 納涼特選名畫週間 1 日本ニユース 2 朝鮮ニユース R・K・O・特作 エドワード・クライン監督 天才少年歌手・ボビイ・ブリーン主演 氷上リズム（全九卷）